神州日報

National Herald.

今天大小四張售大洋貳分

神州日報 一千零九十三號　宣統二年三月十一日　陽歷一千九百十年四月二十號　星期三

本書圖樣繁多製作需時所有符號皆須新刻字體大小不一排版尤為費事因此三難出書恐期致勞諸君久待良用抱歉刻已與承印之美華書館議定加工限五月底出書決不再延 中國公學學生李蘊等白

購鄭譯溫特斡士平面立體幾何學預約券者鑒

國朝文匯增價原因

已定之諸君下月初來取甲集三十冊全書百另一冊

本國朝文匯一書最錄一千三百餘家得文一萬餘篇甲前集已出版種種完美荷蒙公認（甲集最錄六百餘家計三十冊蝕頗覺不貴）本社同人悉心校讐頗費時日因風潮阻礙致踰期限竊歉殊深茲准於下月初出版乙丙丁集准于端節前一律全近日中國連泗紙價飛漲印刷各工亦異常昂貴不得已出月再增洋二元共二十二元全書出後定價三十二元決不再貶以資彌補月內預約仍售十八元先交八元取甲前集十冊區區微忱敬祈公鑒附售禁書四種（牧齋鈔四冊二元 顧仲恭集二冊一元 周容春酒堂集一冊八角 戴南山鈔三冊一元）周櫟園精刊（第一精本龔定盦全集及年譜七冊二元 魏默深文集六冊二元）聊齋文集二冊六角 吳摯甫文集五冊一元五角 王壬秋湘綺樓全集十二冊二元 合鈔八冊二元 隨園文鈔二冊四角 林嚴合鈔四冊一元二角 曾文正公詩鈔六冊一元四角 全謝山文鈔八冊二元（內出版預定者半價）香艷叢書第二集每部一元

上海棋盤街平和里 國學扶輪社總發行所啟

聲明浙路股票息單並非遺失

昨見報載周祖望廣告云優字浙路十號股票息單五套第二百九十二號至二百九十六號計五套在鄙人處本年屢索無還作廢掛失等情閱之不禁失笑查周祖望即周春芳去年為伊次子聘王氏女央求鄙人作伐說定之後願以此項浙路股票為新人金珠首飾之代價坤宅王氏深明大體亦頗贊成於是去年冬月由周春芳交付鄙人之手今年正月行聘過禮由鄙人經手件帖而去迨至二月初三新婦過門則仍伴粧而還來蹤去跡皂白分明諸親至友盡人皆知以行聘之禮物落於新人之手豈有索還之理且亦例必多此擾攘今忽云存在某處屢索無還是有心欲壞鄙人之名譽其行為殊可笑亦且可恨除通知坤宅函告滬杭公司外合行登報聲明 胡金輝啟

聲明浙路股票息單遺失

優字拾整股票第二百九十二二百九十三二百九十四二百九十五二百九十六號宣統元年十一月念八日親手寄存在胡金輝家本年屢索無還此樣股票單即作廢除向公司聲明掛失補給外合行登報廣告 周祖望謹啟

欽定憲法大綱講義 楊廷棟箸

定價二角五分

奏定自治研究所課程有憲法綱要一科蓋即奏定憲法大綱也本館特請楊君翼之先生編成講義一冊以我明詔煌煌臣民共觀而大綱已定條文（與但抽繹東籍者不同尚稱傑作 筆顯明暢）供講習之用及各國憲法歷史學理還證大綱

○欽定府廳州縣地方自治章程一冊 定價大洋三分

上海棋盤街商務印書館謹啟

五版 大清光緒新法令出書

是書統輯各部門奏定各項章程及奏議咨文有關法令者并及各國所訂條約合同共分憲政 官制 任用 外交 民政 財政 教育 軍政 司法 實業 交通 典禮 旗務 藩務十三類又各分細目自去春出版風行一時疊版四次久已售罄現在重行付印已經出版特此布告以便官紳商學界諸君子早日購取全書二十冊布套四函定價六元有另

宣統新法令 每冊洋二角五分 現已出至十冊

上海商務印書館啟

壽筵助賑

謝君寵蔚之太夫人今年八旬大慶承親友厚貺本擬具筵答謝祗因海州災荒甚重待振孔殷特出筵資洋五十元捐助粥廠為親友造福繳處收領之下謹代該處災黎九頓首叩謝 朱葆三啟

九江玉成公司廣告

屢閱報章有假敝公司之名在外招搖生事與敝公司名譽分上大受影響現蒙各報更正實屬大公更有敬告諸君者以後無論何項工程非有本公司正經理人接洽不可慎勿輕信倘誤與敝公司無涉且一概責任概不擔負特此預白 玉成公司經理鄭鴻書啟

上海日輝廠新出華呢批發兼售零剪

英大馬路拋球場東恒樂里內

奏辦龍章造紙有限公司發給官利並換給股票息單廣告

本公司於二月念九日開股東會議決給上年八釐官利從三月初五日起請各股東携帶老股票息摺前赴法界永安街太安里總批發處領息並換給新股票及息單其上年所招新股請携帶收據換領股票息單亦一律派息恐未週知特此佈告

上海四明商業銀行股東年會廣告

啟者本銀行昨經董事會決議定於三月念二日午後兩句鐘在本行三層樓上開股東年會報告營業情形及分派官利餘利日期除有住址之股東分別備函通告附送入場券外其股東冊內未載住址之股東請於三日前開送股票號碼股份名姓來行查對發冊憑取入場券可也此布告務祈各股東屆時早臨不勝盼禱

THE NATIONAL HERALD, D. 161 SHANTUNG ROAD. SHANGHAI. CHINA. Telegraphic address No. 783

本館告白刊例

特別告白 在第一張論說之上以三行起碼每日每行收大洋二角正不折不扣以一格為限多則不刊

頭等告白 即封面告白以三行起碼第一日每行六角第二日至第七日每行三角五分第八日以後每行按字算新聞中登告白亦作頭等算

普通告白 長行以二百字為一格第一日每字五釐第二日至第七日每字三釐第八日以後每字二釐五

外埠定報例

中國境內及東洋各埠逐日寄每份全年八元三日五日七日寄均同西洋各埠逐日寄每份全年十六元七日寄每份全年十四元郵費均在內閏月照加報費先惠郵票九折空函恕不作復此佈

漢冶萍煤鐵公司股份限期截止第二次廣告

本公司前次登報聲明承辦股份共一百念七萬元公議股額至三月念一日截止現在除空額八十一萬餘元屆指三月底截止計三十餘天凡已認股諸君屆時以額滿見遺特再通告惟希公鑒

修譜

寒族家譜兵燹後遺軼無存現急待續修如有藏留乾隆壬子科浙江鄉試硃卷請書明通信處當日繳奉報洋四元決不食言 柯汝鍔（原名鍔珠 願寄者寄至嘉善縣西塘鎮里仁港本宅）

柯延綠廣告

湖北氈呢廠有限公司訂期開股東常會並照章付息廣告

本廠辛苦經營期年成立現在粗細呢均能織造最宜軍衣操衣之用各項收支款目業經刊列帳略以便各股東查核茲擇於三月二十二日下午一點鐘就武昌下新河本廠開股東常會開辦情形面須詳細報告而常年營業方針尤賴會商籌畫以期推行盡利務祈各股東屆時早臨並携帶股單息摺領取上年官利可也特此佈聞

總辦嚴開第敬啟

中國通商銀行給發股息告白

本銀行自宣統元年七月至十二月底止第二十五屆官利照章於本年三月初一日給發是日適逢星期改初二日起務請有股諸君屆時持摺向本銀行收取利息特此廣告

創辦民聲叢報普告

（一）宗旨定名 本報為發揚民氣之先聲故曰民聲（二）體裁分類 仿歐美叢報體例分類次第如下 圖畫 論說（分科）時評 譯件 論旨 文牘 記事（世界國內）小說 叢錄 文苑 來稿（三）發行期間 月出二冊按初一十五兩日發行定四月初一出第一期（四）經費辦法 合股公司定五元為一股合四百股（二千元）作基本金由發起人承招如將來不敷再議添招（五）代派機關 本報總代派處定於棋盤街新學會社

編輯所 發行所 住馬霍路德福里民聲報社

庚戌年 外交報 十年紀念增刊兩冊

本館延定留學外洋法政專家撰箸國際法學論說並於正月臘月各增一冊一起發行共出三十四冊預訂全年本埠四元五角外埠五元二角外國六元辛丑至己酉九年之報價詳載本報所登廣告

上海棋盤街外交報館謹啟

上海科學儀器館總公司謹告理科講習所舊同學諸君

敝館創設於辛丑年惟時學者甚少因附設講習所開講理化博物先後計凡六屆於滬上曾荷各省同志不棄來者頗極一時之盛既而各省學校林立科學勃興此間講習所暫亦停輟心竊憾之爰擬編訂理科同志錄將舊日同學諸君姓氏名字籍貫住址通信處一一詳列藉此得以往復移書常通情素以期深造無復有昔時討論研究之樂備求之雅且或有以理科教育為已任者亦便於介紹亦吾黨新恍科學諸君子所樂與乎務祈將上開各項郵示并乞互相告知俾早日編訂分布是為至盼再敝館御名改作彝字又自四馬路遷至棋盤街中市發行處函徵賜此間無誤此啟

開國五十年史發售廣告

是書經述日本維新以來上而政府下而社會改革整頓積極進行之方法閱之可知日本多難興邦卒臻富強實非一朝一夕之故其書中重要諸篇若帝國憲法制定之由來若明治之外交若財政若陸軍若海軍若帝國史若政黨史若法制史略若自治制度若警察若獄制度若新聞紙若交通及通信若鐵道若海運業若銀行業若會社若教育若女子教育若水產業若礦業若工業若外國貿易等皆日本各專門碩學家之手筆及大政治家博士撰述此外有法制一斑宗教商業教育等篇均為中國近方發憤自強勵精圖治者所不可不人手一編也全書共一千五百頁事實豐富插畫百餘幅亦世有價值

十二冊 外加 售洋 在上海商務印書館（另印樣本如欲取閱即向上海商務印書館函索可也）

開國五十年史發行部啟

催取大清會典大字會典圖廣告

上海商務印書館謹啟

本館恭印大清會典全書十二月底業經印出出書已登報並函通知諸君凡購有預約券者請速即持券取書為荷

會典六函圖十二函 凡購有預約券者其持第一號券取書者計續繳書價銀一百兩及應加運費 尚有事例六十四函准於今年四月底出版屆時再行佈告

再本書預約期限既滿而各處紛紛來函定購本館無以報命良用歉然茲暫定變通辦法凡未購預約券欲行補購者每部增價三十兩計二百八十兩即取會典及圖全書出齊再取事例一切郵費均照向章存本館及各分館接洽為荷

未購預約券者鑒 先交二百八十兩 續交百兩 書無多售完不復再印欲定者速向

上海延年人壽保險公司各外埠分行

本公司招集股本一百萬元呈請農工商部註冊已承保人壽險總公司在上海江西路五十一號各埠均有分行諸君賜顧請就近投保爲荷

總董 許倫華 林叔臧 董事 林蓮蓀 王海帆 總經理

上海 經理 孫蓮卿 南市代理處 信成銀行內 股份交通公司 北市代理處 ……

清江浦 杭州 蘇州 煙台 營口 漢口 鎮江 北京 天津 青島 寧波 廈門 溫州 大連灣 九江 福州 南通州 安東 南京 松江 各埠經理

社論

日本工業家對於清國之覺悟

戸田海市著　白堅譯

日本之工業有二種一爲固有之工業重在充國內之需此項工業需者有限故不能倚恃此業以養日增之人口一爲由歐美輸入新式的機械工業其所製造爲日常之實用品其發達也無限由是日本將來之富源不得不重賴此種工業此種工業非特充國內之需用以防歐美工商品之輸入日本已也當更進而擴張販路於海外不然則終不能爲偉大之發展而日本欲販路於海外歐耶美耶以日本今之工業終無開拓之望是故我日本工業家當傾注全力者不外東亞市場而尤不可不以有四百餘州四億人口之清國爲販買地也

世界諸強國中據五分稅條約而得自由貿易於清國以清國爲世界之中立市場者日英日美日德其工業品雖行銷各國支那僅爲其市場之一然其事業之活動實可驚人目者反觀日本而銷其工業品存無論矣其重大部分亦不得不在支那是故日本工業家而開拓支那市場也其所致力不可不更超歐美人之上此中消息固日本工業家所夙解自今日一面觀之茲之謂擴張施設支那市場者無所不盡而孰知是即資外人以口實對日本煽揚惡感而唱黃禍說之所由生乎以予聾以目光觀日本之工業則對清的根本方策殆無可觀者今試陳其一二

支那近來其工業有日漸發達之徵二三年來紡績製絲著有進步若由此而日進有功支那不久必將防遏輸入品如有此事則日本最大工業之紡紗業不得不受一大影響而將來之發展且被阻豈不至足寒心哉然則紡紗業而外之行銷支那品將如何曰其重要之種類雜貨至近來亦漸次有自主之勢有非永久日本供給者蓋支那棉花麻及各種原料甚豐富且傭値極廉支那之勞動者技術雖劣而體力強健優於勞動故支那製造下等工業品則占一切便宜近來歐美人競以練達之技能與潤澤之資本供給彼等以爲支那發展工業之用今日本國內凡下等之日用品既皆獨立自營且以排斥由歐美輸入品而有餘矣故支那之將來亦將排斥由日本之輸入品自營自給者亦自然之勢也

支那今日之工商動機如此日本工業家將何以待之乎茲以一言論日本工業今日之情勢則從事於工者多粗疏鮮學而專門熟練之工手尙未養成故也各處工場概以廉値雇使婦女幼弱製造下等貨物而欲馳騁於支那市場以爲方針決無辦到之望如最大工業之紡績以農家子女未曾習練之手爲之無專門持久之女工由如此下等勞動製造下等品而不變則適足爲工業之前途阻力者也何則一日本人生計程度日增月進故婦女幼者之傭値亦不得不因之增加工業之成本日高而不得不愈困二役使粗疏之勞動者製造下等之貨物則支那較日本尤爲便利支那工人之傭値以日本二分之一或三分之二而有餘且可得無數之工人其材料則用自己國所產其價廉廿若日本以貴價仰給於外國也大凡文明國人而與生活程度低之劣等人競爭不以智能技術而以體力者策之至下其以失敗終者無待論也觀日本人渡美而從事勞動竟能壓倒白人不從可知乎下等工業品爲下等勞動者所專擅故日本工業家此際所執之方針當以作專門的上手以計技術之進步爲最急之先務須多用壯年男子然後可使彼等之技術日日精進從來日本工業家晝夜虐使婦女爲之女工而居工場數年則損健康殊甚技術亦無進步其甚者生產力且因之減少比比然矣其在歐美今日各廠女工多募之於田間數年以後歸而結婚不問身體之健康何若歸鄉者多則女工必無發展之望日本各種工場若廢夜業定優遇之方法則雖不遠募工人於田間而工場附近之士著人民欲爲工者衆雖不用女工亦無不可如是始可得如西洋各國養成永久之人才其結果技術則進步生產額則增加製品則精良於此我日本工業始可得膨張勢力於支那市場也

（未完）

電傳宮門抄

三月初十日　召見軍機　丁乃揚　劉朝望

電傳閣抄

三月初十日內閣抄奉

諭京師自去冬雪澤稀少今春又復雨澤愆期現已節屆穀雨農田待澤孔殷朕心實深寅盼允宜虔誠祈禱本月十二日派肅親王耆善敬謹前詣太高殿恭代拈香時應宮派貝勒載潤昭顯廟派貝子溥倫宣仁廟派貝子銜鎭國將軍載振凝和廟派鎭國公溥信同於是日分詣拈香以迓甘霖而慰農望欽此　同日奉

上諭雲南勸業道劉孝祚著開缺送部引見欽此　同日奉

上諭雲南勸業道員缺著袁玉錫補授欽此

按是日尙有綏徵浙江災屬地漕上諭一道明日譯登

本館專電

湘亂已定岑撫無恙

署頭門被燬教堂學堂商店均被燬 初十日亥刻武昌電

瞿鴻機住宅被燬 同上

初六日長沙電綫斷誤翔岑撫殉難鄂督瑞據情電奏遂致傳訛 同上

王先謙率各紳聯名電政府請易岑撫 同上

鄂有兵輪兩艘初五日瑞督接湘急電立檄該兵輪駛往彈壓抗不受命電海軍處亦置不覆瑞督大怒即日電奏嚴劾海軍處諸人誤公尙未奉批 同上

岑春蓂奉電旨革職 初十日亥刻北京電

湘撫以楊文鼎升署 同上

郵部徐尙書聞梁士詒舞弊派員詳查經手案件始准出京 同上

賀昌運黥定流罪現竭力運動減輕 同上

陸相甥貝某無招搖事保江姓冒充已拿辦 同上

度支部派余晉芳爲雲南大清銀行總辦 同上

陳夔龍派周學熙充辦理開平煤礦交涉專員 同上

按周道刻充北洋灤礦總辦

西報譯要

湘亂別報彙錄

泰晤士報初九日長沙電云亂事爲首數人已被藩司拘獲審明後正法官場宣告外國教士及其他西人於亂時並無受傷者

初八日岳州電云由長沙前往漢口避難之日本人已過此處湘撫宣示亂事現已平靖

初八日岳州電云外國砲艦偉吉司特爾號於今晨由此處前往長沙

初九日漢口電云據長沙三井分行西四月十六號上午十時發來電報云該處亂已平靖中國商號復行市者已多該行房屋幸未損傷日本教員之留城內未避出者皆無恙

初九日東京電云日本砲艦宇治號已奉命向長沙進發以便保護該處日人

初九日東京電云昨晚得悉美國砲艦克萊武洽號及其他美艦數艘奉無線電調已加足速力前往岳州保護該處美國商業

初九日東京電云昨晨接西班牙教會來電內詳長沙亂事之風潮有天主堂牧師一人及教士二人於途中沈船均已喪命此次同行者有卡列柯主教魯意彼爾君湖南北境副牧師伯立士君等同乘中國大民船由常德前往漢口赴西班牙教會公會行至中途被輪船所撞致遭此禍大約該輪船即英艦皆司特爾號前往長沙者故傳聞死者中有謂三德人者有謂三美國教士者

又昨接漢口西班牙教會彭斯教士來電云彼爾牧師之屍身現已撈獲該牧師生於千八百四十六年五月三十號西班牙薩摩省之士大得聖牙角人氏於一千八百九十六年升牧師現在監理湖南北境教務其爲人甚儉樸而誠敬故此次死於非命人皆爲之痛惜云

字林報初九日漢口電云初七日長沙亂時日本領事館大清戶部銀行錢幣局海關郵政局均被毀現中國兵三千人已抵長沙華人被殺者甚多斯丹達及亞細亞兩火油公司機房均被毀

初九日午後五點三十五分漢口電云今晨長沙亂已平午時城內皆安靜

按今日來電長沙亂事已過去據日本總領事送來消息即初八日午後三點三十五分岳州來電云湖南撫台[illegible]告湘亂已平靖因知以前電傳湘撫岑春蓂殉難一節實係不確

捷報初九日長沙電云亂民雖已退至城外然仍未散

初九日北京電云政府已派員數人前往長沙調查亂事實在情形

初九日長沙電云海軍處已派長江水師提督程璧光帶砲艦兩艘前往長沙

初五日亂民焚燬房屋十所內有撫台衙門長沙海關學堂教堂貨棧當歸又毀日領事署住宅製造廠及各商號甚多雖昨日（即初八日）店號復行貿易亂民仍放火焚燬商號莊藩司出示減米價并將爲首數人正法

初九日北京電云鄂督瑞澂嚴參湖撫岑春蓂行事操切致釀變亂攝政王聞長沙亂事特召各軍機大臣商議其意以爲湖人素性凶悍此次亂事不可以小事而輕視論該省大小官員嚴行預備以防後患

初九日北京電云軍諮處電鄂督瑞澂隨時報告長沙亂事情形

楊文鼎署湘撫消息

文滙報初九日北京電云湘撫岑春蓂現已被參鄂督瑞澂保鄂藩楊文鼎署任湘撫已奉諭迅赴長沙武昌新軍抵長沙後各處皆安靜如初矣

北京革黨被獲續報

北京電云內宮偵探等查獲與炸彈案有關繫之革命黨三人

北京電云謀刺攝政王之黨魁一人及同黨一人於初七日被獲其人皆革命黨可見近來兩次謀刺攝政王之傳聞實有其事第一次在燕爾胡同第二次在攝政王府第

奉天游日團被待續記

東京電云滿洲觀光團於星期一日參看（尼西加哈拉）踩音農業實驗所及高等藝術學堂在淺草公園內之商品陳列所茶點星期一晚有華人婦女學生商人等四百人由橫濱來東京歡迎滿洲觀光團

誌謝

昨承商務印書館主見贈第四版上海指南一巨冊共八卷後附各省旅行須知一卷紀載詳細誠遊旅中必需之品也書此爲游客紹介兼誌謝忱

景綸衫廠廣告

儒醫留滬

南洋勸業會指定金陵搬運所廣告

上海新開德新祥號洋貨不二價謹擇於二月廿八日開張廣告
本號開設在英大馬路虹廟西首自辦東西各國綢緞超等呢絨嗶嘰羽毛定織頭樣新花…雅意特此佈告伏惟台鑒
時式洋紗各種花素羽綢兩號…竹布各色時布冬月繁多不及細載承蒙官商學界…外克已比衆公道以副雅意

興辦實業大家亟須注意
因麵粉之發達前經無限各省興辦實業紳商該惠臨茂新公司觀看方知此機乃環球第一之妙機非虛誇也中國歸…
…獨出心裁創造最新式鋼…分之四五省油十分之七五每…之內出粉格外潔白潔亮此種…新建之廠爭相購用今無錫茂新公司已裝置…公司亦用此等新機即老廠亦間有添購更換者…泗涇路十二號恒豐洋行一家…門經理

要聞

湖南民變情形三誌

武昌函云五日下午長沙有飢民百餘沿街叫化湘紳赴行政官請賑撫岑撫及司道等尚未覆次日飢民續聚二百餘人大吏諭遣飢出城賑撫未及官小而紛至沓來者將近千餘人羣往撫署環呼救命聲勢洶洶岑撫仍諭令出城自有安置衆尚未撫署巡捕吆令速退遂起衝突岑撫大怒傳諭如速去否部院親出辦人飢民大譁齊答曰好辦人就辦人遂大鬨岑撫倉皇入署內衆遂大肆焚掠衙署局所教堂商店皆受損害幸西人見幾早避無一人與難者當時電線未斷行政官急電鄂督乞援瑞督即飭二十九標一營傳管帶於初六夜馳往

另一函云旅鄂某紳接湘齊電大致謂湘省民變實緣米貴而起初二三日湘紳王先謙面請行政官立刻禁米出口行政官等答以限期未到稍遲實行初四日十鬨即有飢民數百人赴巡警道署求食賴承裕開導再三衆不聽賴無可如何言本道帶爾等求撫台遂相率至撫轅良久賴道出諭汝等速出城撫台自有辦法門丁等又從而呵斥之於是衆大譁齊前將賴道毆傷兵民渾合如沸如羹賴道跪踏奔避衆先劫兵器四出焚擄繼又圍攻撫署焚去轅門其勢遂不可收拾今日(初七)新軍隊集飢均散然教堂商店等被燬而面破壞不知如何善其後也

外人限制國民行動耶

武昌函云初六日瑞督傳集各學堂長監督及上級軍官諭云昨接英日各領事照會據稱漢口租界新定法律以後軍學兩界人如有三人以上在租界行動者即令巡捕捕捉特此照會等語以後各軍學生切不可令其無故請假云云說者謂英日兩國人謂湖北近日排外暗潮甚爲激烈故有此舉不知確否

何三韓志士之多耶

前月中旬韓國全羅道有志士金昶者與其同志數十人於盤山之某處設立辦事機關部共謀恢復亡韓被日警探知率隊前往搜捕金昶率其黨與日警鬭黨人陣斃七名被捕一名金及餘黨乘黑夜路熟得以逃脫出外間謠傳金潛踪延邊和龍縣某處日領事館即派喬裝之偵探前往緝捕乃一般日人藉此爲名竟多假冒偵探以敲詐延邊未入華籍之韓民寃苦慘痛靡所告訴是舉於我國權關係不大而於我國治安上則頗多妨礙望延邊官吏注意也

攝政王暫駐大內

監國攝政王日來未回府邸暫在所起居所駐宿其中海集靈囿之新邸現正趕緊修葺擬定日內竣工即行遷入

政府議密查各省要政

政府諸公以現在各省亟宜認眞辦理者計有三項(一)籌備憲政(二)實行禁烟(三)停止刑訊乃近查各省所有成績多興奏報情節未能相符擬派員密赴各省詳細調查以求覈實聞因某侍御日前有封奏條陳之故也

外官又少一倖進之途

吏部核議各省辦理賑捐勸捐人員開列保案異常冗濫亟宜設法限制以清仕途因議奏請嗣後無論何省辦理賑捐所有勸賑人員一律不准請獎以杜倖進此議日內即咨照政務處列入議案

一般有煙癖者聽之

聞禁烟大臣以禁煙事宜進行頗滯非破除情面勢難迅速收效刻擬再行嚴定章程嗣後無論大小官員紳商士庶凡嗜好未除者即已自失國民資格朝廷應以廢民視之另行編列廢民册籍概不准與國民享受同等利益

虐婢之參案興部札

京函云某侍御參劾某督前巡撫豫省時其女病故竟將使女二名用水銀灌斃爲其女伴葬其時某學政(現任某部侍郎)欲專摺奏聞旋經布政使關說遂未上達似此慘無人理之事乃以充任督臣將來何事不可爲云云

民政部札行內外城兩警廳嚴禁官員宅第虐待婢女如仍有種種虐待使女情事一經察覺無論何人一律按律嚴懲以重人命

大學特開預科之原因

京函云大學堂本無預科因總監督劉廷琛之子欲入大學苦無高等文憑劉遂特開預科一班以位置之雖不免有私心惟聞預科中有二百餘名之多將來造就三年有升入大學者未始不沾劉子之光也

袁樹勛無謂之舉動

粵督袁樹勛禁港報進口一節已誌前報茲悉因今正粵省新軍激變並新商包鹽抵賭事輿論極爲憤怒京外報紙不爲諱飾香港各報尤甚袁督因遷怒於報紙上月十八日札行各關稅務司華洋人等遇有輪船進口搜查香港各種報紙一律截留銷燬並飭郵政司不准代寄巡警禁人代派閱看違則重辦

松堮革職後之運動

貴州布政使松堮前以違旨吸煙被參經護滇督沈秉堃查覆奉旨革職茲聞松自謂被誣力請申雪呈請都察院代奏並一面以重金運動某鉅公代爲設法以求達其開復之目的

吳郁生那桐之優劣

軍機大臣吳郁生擬於軍機處設秘書官一員將應行發表之事使報界中人直接那桐大不以爲然擬於軍機處別築一密室使外間無從知悉兩軍機各持一說然政見之優劣可見矣

梁士詒受斥罰薪

梁士詒前次查鄂路歎回京時沿途大車開行時刻由梁一人任意開停至長辛店時某金店夥友以爲向來在該站停車有一定時刻梁忽令開車店夥某情急跳下跌傷回京時向郵部控告徐尚書大怒傳梁申斥罰梁薪水兩月充某店夥養傷費幷云某店夥傷如不愈必當從嚴參辦

川督議設製煉火藥廠

陸軍部得川督趙爾巽電云現川省雖設有軍械製造廠而各種火藥仍購自外洋平時爲一大漏巵戰時不能進口諸多阻難不如自行籌設製煉火藥廠一所以資應用於軍需利權兩有裨益聞壽尚書頗贊成其議

山東鹽務又派員調查

督辦鹽政大臣澤公以山東鹽務紊亂奏派主事陶壎朱鈞聲趙錄小京官樓振聲等赴該處調查一切內容或說係從學部紊議郭某之請願也

廣東兵變之餘聞

天津中國報云粵省今正新軍潰變已將革黨王占魁拿獲訊問數次上月下旬袁督親至營務處率同司道各官及局員在新闈處提出王等到處覆訊當堂令黃洪昆親筆默寫所散票紙上四言句黃略一省記便默寫驅逐口口恢復中華創立口口平均地權保我口口矢信矢忠等字其住址時寫花朗村三字訊畢仍發回新闈押候核辦

粵督又飭拿革黨

粵函云袁督以近來外洋華僑紛紛以革黨謀爲不軌陸續電乞嚴辦核其情節似非無因且訪查該黨伎倆多係煽惑異地紳商以圖易於轉運亟應嚴密防範截搜軍火查拿懲辦以遏亂萌特通飭各所屬文武不動聲色嚴加防範隨時於要隘地方加意稽查一面購線密探如有確據之亂黨務將嚴拿懲辦毋稍玩忽

川省近事片片

川督趙前據某道條呈謂川省峽江險阻轉運貨物時有沉失撈獲不易請飭購辦外洋照海燈以備撈物之用業已批准電飭駐滬轉運局向某洋行訂購應用並先選派靈敏機匠若干人前往學習回川管理此項撈摸事務聞此等照海燈甚爲合用可以燭照海底至數百丈之深云

長壽縣孫紳建中創辦機器麵粉公司前已赴部註册並稟懇勸業道轉詳督憲暫免稅釐當蒙批飭勸業道會同經徵局川東道妥爲核定茲經川東道及經徵總局會銜詳請督憲頒發免稅章程及三聯單並分咨各省照辦

去冬各屬經徵局所收稅契異常暢旺計冬季三個月中至少可收一百萬之譜

各督撫反對鹽政電

南北洋十省督撫以督辦鹽政大臣頒發鹽政處章程侵權越分窒礙種種業經聯銜電致軍機呈請代奏茲將原電補錄於下

(上略)竊查督辦鹽政大臣奏定章程第十條關棧局所總辦由督辦鹽政大臣遴選京外合格人員分別奏咨派充又第十八條運司鹽道未經到任或未任運司鹽道出缺應行派員署理者由督辦鹽政大臣會同該省督撫奏明派署又二十一條運司鹽道以下分發到省各項班次人員由該管運司鹽道加具切實考語擇尤預保遇有缺出由督辦鹽政大臣分別奏咨酌量補用第二十四條凡運司鹽道年終密考應由該省督撫先期密咨督辦鹽政大臣會該督撫銜具奏運司鹽道大計及鹽務各官大計覈別應黜應勸由該省督撫咨明督辦鹽政大臣核定由督辦鹽政大臣會該督撫具奏第二十八條各省鹽務無論新舊正雜一切款項應由運司鹽道及總管鹽務之各總局詳請督辦鹽政大臣核明咨報度支部候撥外省不得擅動等因遵查運司鹽道暨鹽局總辦既有事故需員署理接充勢必不容延緩如由督辦鹽政大臣奏明派署委充恐近省分已難朝發夕至其在邊遠省分履任尤必需時竊恐曠日持久貽誤滋多鹽屬各員向係按班序補最爲公允今以預保之員酌量補用其未經列保者終身無補缺之望未免向隅至如雲南於提舉一官即由知州通判升補尋常委署尤不拘鹽職每補司道就通省各員反復精選尚難稱職僅責鹽道就到省鹽職加以補用更難收因地擇人之效其各省司道府等官年終密考係由督撫親筆精呈何等慎重茲專將運司鹽道咨由督辦鹽政大臣核定會奏既不足以昭劃一且所謂密考者亦備密咨御覽如彼此事先商酌再行核定尚復何密之有運司鹽道大計及鹽務各官大計甄別亦與年終密考情事相類似應仍由督撫一併就近考察具列以爲核實至鹽務新舊正雜款項留此清理財政之時外省自不得擅動然遇有緊急之需亦不得不先行酌撥俾免貽誤其在受協省分接濟未到往往挪東補西邊餉要需無論何款先行准撥止能於年終奏銷分清若非特別動支亦難隨時咨報良等但期鹽綱有益決不敢稍參私意於其間惟詳察情形於用人行政諸端不無窒礙難行之處督辦大臣公忠體國中外交推當職章之時自期詳慎整頓興利除弊於各省情形或未深悉良等忝膺疆寄既已有鑒及此若竟緘默不言轉恐將來弗利推行諸多貽誤未免失內外相維之意茲經往復電商意見相同所有鹽政大臣原奏章程宜如何酌量變通之處應請旨敕下會議政務處詳察核議施行再鹽務糾纏各省情形不一茲僅畧舉大綱其餘詳情應仍由各省隨時分晰具奏合併聲明謹請代奏錫良陳夔龍張人駿趙爾巽袁樹勛李經羲丁寶銓增韞寶棻孫寶琦恩壽公叩

如是我聞

奉使車臣汗紀程(續)

崇古延清

十一日。早發昌平。北望諸山。饒有畫意。過榆河。驛溝道中。亂石甚多。至南口。火車現至此止。暮抵居庸關。關門有古雄關三字。城甕內猶鐫神佛像。極其精工。四大天王足下各踏一鬼。有居庸驛。屬延慶州。州官周芸田明府之瀛。

十二日。行居庸山中。以接修車路。須穿山而過。做工者日千數百計。山麓有廟。及車路。廟中佛像。建築道旁。八達嶺尤險。稱三關即此。石壁鑿有楊六郎像。又有五貫頭三字。貫字俗傳是鬼字下邊今添洋。石刻一方。壁上並刻有彈琴峽三字。山桃花開。較遍山窪。僅有茶園數家。午尖岔道。係門二署有岔東雄關岔西雄關字様。途次大風。至榆林驛換馬。(由居庸驛至此換榆林驛馬。)今驛係舊有之。俄改設懷來城東門外。路北廟額署有霽澤亭時參谷春回八字。驛館預備來尖。岸旁繫有漁舟二隻。小如一葉。事抵懷來縣城外渾河即桑乾河之上游。行館郎驛訊驛丞(連日行館書借沿途旅店而設至此始有行館)舜輿所辦鹽納在縣境河內產金綠鯉最肥美縣官王幼綸大令忠蔭。

(未完)

教育學講義廣告

習師範者誠不可不人手一編也每部三册定價大洋一元二角

是書爲張君…所…（一）材料宏富（二）條段明晰（三）思想新穎（四）規合國勢（五）文筆雅贍

總發行所 漢口 上海 武昌 南昌 明公司

患病者自家治病電器

欽命二品頂戴賞戴花翎江南分巡蘇松太兵備道蔡　爲

給示諭禁事本年六月二十二日准日本總領事永瀧函開本國商人中谷平四郎稟稱……

光緒三十四年七月初八日示

前大日本國大理大臣大隈重信閣下序文

前駐日大清國公使李家駒閣下題字

前大日本司法大臣清浦奎吾閣下有効證明

大清國河南省三府兵備道彰衛懷馮光元閣下有効證明

駐上海大日本總領事永瀧久吉閣下有効證明

東京電氣治療研究會 著作發行 創製

華文 自用電氣療法新編 定價七角 郵費六分

自用電氣治病器機 總有六利 安全 輕便 堪久

癰疾如洗　壯陽種子　天外奇方

上海總發行所 英租界四馬路

自用電氣療法新編 特約代售處 英租界棋盤街 中西大藥房

上海商務印書館及各分館　中國圖書公司及各分局　文明書局

華成火險有限公司廣告

物生財辦理迅速如蒙紳商惠顧請向總公司或各分行接洽爲荷或致意亦可

本公司經…起…東…本公司在南市外馬路萬聚碼頭…商務書館對面…馬路…電話第二千四百九十號…華成總公司啓

拯我疾苦

上海婦人患血薄氣衰胸背疼痛嘔吐暈眩等症服韋廉士大醫生紅色補丸而獲全愈

上海海寧路一千七百五十八號長老會牧師俞國楨夫人前因血薄氣衰百病叢生勢甚危險諸醫束手已絕望矣後有女伴中曾服韋廉士大醫生紅色補丸而獲益者勸其購服是丸乃竟於困難之中而得此極大之救星也今據其自述云○余昔軟弱不堪四肢乏力身體消瘦面無血色胃口失調食不知味雖有嘉殽亦難下嚥或食少許輒欲嘔吐胸背疼痛骨節痠楚俯仰維艱身常畏冷每食酸堅硬之物莫能進口日惟水漿聊延殘喘曾延名醫調治數月毫無效驗身體腦筋更形衰弱偶聞聲息心跳不寧頭痛目眩視聽迷離更延他醫服補藥病物少減醫乃束手一日有女伴來自言久患血薄氣衰諸虛百損賴韋廉士大醫生紅色補丸而獲愈者余思此妙藥…決購…數瓶之後大爲…神氣頓爽精力驟增胃口原復飲食易化無論何物可食身體強健腦筋有力…亦無疼痛此皆韋廉士大醫生紅色補丸界我新血之功效使余全體復原各病消除且自愈之後絕無復發故余甚願將全功歸之於韋廉士大醫生紅色補丸並願略盡義務詳述始終登諸報牘俾世之患血薄氣衰等症亦可如余之服此妙藥而獲全愈焉　韋廉士大醫生紅色補丸中國各處藥局凡經售西藥之處均有出售或直向上海四川路第八十四號韋廉士醫生藥局中國總發行所購買或向四川重慶白象街分行購買亦可　價銀每一瓶大洋一元五角　每六瓶大洋八元遠近郵費一律不取

上海俞國楨夫人服韋廉士大醫生紅色補丸而獲全愈

丸藥眞樣謹防假

上海四川路第八十四號韋廉士大醫生藥局啓

三馬路新建文明大舞臺戲園

十一夜戲 ……

趙如泉 呂月樵 ……

斬六將 戲迷傳 斗牛宮

新裝電話五百九十五號

天仙（公記）茶園

三月十一夜戲每位正廳洋三角 ……

英商羣仙（合記）茶園

三月十一夜演

尹鴻蘭 ……

新裝電話一千三百零三號

包醫仙

大減價

本號運來各式…燈…

蕪湖明醫

陳士先號篤志

商辦新舞臺

三月十一夜演

王喬松遷移

法大馬路新劇場

（三月十一夜戲特請頭等藝員一齊登台外加五色電光特別佈景）

馮志奎 三麻子 小子和

頭二本羅漢傳杜十娘

電話一千七百五十二號

新（法）劇（商）場

三月十一夜演

小子和

杜十娘怒沉百寶箱

蓋俊卿

趙黑燈

李慶棠

伐子都大戰懷南王

張桂軒

焦慶利 大奎官 小陣風 陳俊庭 劉長林

提一傘 一枝桃花

三麻子

伍月華 一頭 二本 ……

馮志奎 明海山 國慶奎 廖連卿

大轉 羅漢 傳 ……

人壽主人秘製

骨節酸痛 各種傷科

新劇場

日戲大減價

每逢禮拜六禮拜日特排好戲

特別包廂三角 頭等正廳二角 二等正廳一角 三層客座二角

包醫頭痛

包文利夫洋行

承辦軍械機器廣告

可倫布廠改良留聲機器

今有美國新到馬路留聲牌機器戲片較前格外精美製造各省超等名角內廷供奉演唱京調梆子崑腔灘簧小曲時調大鼓西樂洋操嬉笑歌舞各色俱全所唱之聲比檯上更覺響亮數倍且戲片乃兩面可唱其物堅固久用無傷　貴客愛顧曲者請駕臨小行或大馬路惟記新號試聽不取分文如蒙躉批發比衆公道格外克已以廣招徠認明博物院路二十二號門牌便是或向經理各家亦可　上海總經理老晉隆洋行啓　分售處大馬路惟記新號　大馬路美華利

一撐之功

總發行所上海中英大藥房

時事小言（廬）

京報暫停寄出之傳聞甫息港報禁止輸入之命令已頒漢口商務報方興短折之悲廣東國事報又遽枉死之切嗚呼報界多事矣多事矣

直省通信

武漢

▲楊度狼狽之近狀 楊度因主張借欵犯湘人之怒於初二日在曾公祠會舉代表八人到漢口水電公司搜捕比即搜獲（楊度擬於是夜乘輪（籍木果）邀其渡江行至英租界即被英巡捕房任扭入捕房旅鄂湘人不服當由江漢關道齊耀珊派警總局徐守信赴夏口廳馮丞質向英捕房將人索出擬即縱楊回籍湘人已在各碼頭車站偵守楊知無可逃只得泣求徐守保護徐乃令暫匿於其公館以避湘人之盛怒云

▲商務報停刊之原因 漢口商務報原係江西人某某經理自前因羅已逝世遂由黃履端接辦既又因經費支絀由其盤與宛希曾接辦於去臘月二十四日出版言論激烈久爲官場所忌今因登載路賊楊度之事牽涉英領事齊道恐釀成交涉特令夏口廳馮質論飭大成印刷公司勿爲印刷遂於初六日停刊現由宛氏據報律以爭聞已有允准出版之說矣

南京

▲寧省之風聲鶴唳 江督昨接鄂督來電謂近有□操粵音者十數人由京乘車而來頗有指爲革命黨者及至派員密探知已趁江輪而下請爲查究云云張督閱悉當即飛飭下關商埠巡警總辦黃道多派幹員分至各公司輪船碼頭嚴密偵探一面又飭城內巡警各局員於各客棧門前須常駐之巡士認眞察看並給以手諭一道謂凡有口操粵音而形跡可疑者務即帶送□中□憑研訊云

▲南洋海軍員役一覽表

海軍行營項下

駐滬一等參謀官鄭祖彝月薪銀三百兩公費銀一百八十兩

派設照料行營司事陳錫珪一名月薪銀十六兩

●南北洋海軍候補人員項下

候補巡洋艦管帶二員 前通濟船管帶蔣揩月薪一百二十兩 前南琛船管帶史建中月薪一百二十兩

候補巡洋艦幫帶兼砲艦管帶官二員 前海琛船幫帶伍璧瑛月薪六十兩

候補巡洋艦大副兼砲艦幫帶二員 前海琛船大副藍希灕月薪銀四十五兩

候補巡洋艦二副並砲艦大副四員 懸額未補

候補巡洋艦三副並砲艦二三副六員 前海籌船三副劉長敏月薪銀十八兩

候補巡洋艦總管輪並正管輪二員 懸額未補

候補巡洋艦副管輪並砲艦正管輪二員 前江利船大管輪陳兆渠月薪四十五兩

候補巡洋艦二管輪並砲艦二三管輪四員 前宿字雷艇正管輪盧樹森通濟船之管輪鄭奉箴等二員各月支銀十八兩

以上共計二十四員全月共支薪銀九百六十兩

●海軍醫院項下 南北洋合用

總醫官何根源 月薪銀一百二十兩
副醫官李應棠 四十五兩
支應官黃膺鮮 十八兩
文案吳大韶 十五兩
正配藥生馬振士 十二兩
副配藥生王福康 九兩
正管病房葛金墉 六兩
副管病房楊申甲 九兩
趙琳二名 九兩
差弁林銘鏞 六兩

號房一名 厨夫二名 洗衣匠一名 夫役八名 公費月支銀三十六兩

●通濟練船學生項下

管帶官五品軍功千總葛保炎

●南京學生人數

一等駕駛學生三名 孫必振 陳紹寬 汪仲賢 等三名 各月支贍銀十八兩 內有學生一名許鳳藻升補湖鷹魚雷艇大副

二等駕駛學生四名 闕鳳彤 周麟瑞 王朝琛 丁祖庚 各月支贍銀十六兩

三等駕駛學生八名 華貽穀 王壽庭 王樹滋 劉學傑 唐玉鑑 吳志馨 王開元 魏春泉 各月支贍銀十四兩

添由南京海軍學堂畢業來船學習船課之王建勛一名月支贍銀十四兩

三等管輪學生一名 趙維□月支贍銀十四兩

以上由南京海軍學堂畢業來船接習船課學生

●留學海軍學生項下

十七名月支贍銀前數

留英海軍學生孟慕超任光宇溫樹德劉永謙呂德元佘振興王傳炯沈奎(已撤回)均在兵艦學習每人每月支贍家銀十八兩

駐英國東方艦隊練習生王傳炯毛仲方二名月各支贍銀三十兩

浙江

▲議員又將被訴訟矣 台屬太平縣議員陳樹鈞去年運動當選煞費苦心然其平時聲名惡劣致激成訴訟多起迭經臬司親提錢可通神訟亦羽化核計前後共破費四千餘元以致百孔千瘡債臺日上欲償通客不得不再爲馮婦前月特藉威串喜筵巡集該縣巨富金詠僖吳鵬翔等至家設局大賭卜晝卜夜豪興兼旬約得頭金數千元借資彌補鄉人士咸羨其生財有道不料金紳詠僖負輸至六萬餘金致受家人指摘聞不日即到省上控矣

▲湖州學務彙誌 程安兩縣屬各鎮向抽捐五厘以作程安勸學所之經費惟漏捐甚多所收無幾今屆三月初一日開程安教育會春季常會經勸學所總董李恢伯提議加抽五釐爲各地方學費以便兩縣查免致遺漏當經多數贊成遂決議實行矣

埭溪鎮向有施渚小學堂一所學生僅六七人自去冬由該鎮紳學兩界開會集議投票公舉前辦發蒙學堂之蔡紳滌農爲校長改名埭溪兩等小學後學務日見發達學生驟增至七十餘人分高等一年級初等一二年級三班教授已於前日開校目下報名補考者尙紛紛不絕云

▲內港果容外人行輪乎 台州郡城至海門早已有永大小輪行走海門至黃岩上年亦有永裕小輪開駛但兩小輪皆係紳商勉強購辦潮勢危急帆船每每失事近聞黃岩內地會英教士端君發起擬備小輪二隻一由海門往來郡城一由海門往黃邑現在輪船雖未到台而向各處均已購地預備立埠經理永大永裕之紳商聞之殊形張皇深恐一埠忽增兩小輪生意不免退落且外人在內港行輪亦背約章所無將來必有一番交涉也

蘇州

▲陳得龍撤差之餘聞 蘇協陳得龍撤差後即擬稟辭赴鄂蓋陳已由王事改捐道員指分鄂省到鄂後非入督練公所即爲陸軍小學總辦塞翁失馬焉知非福此之謂矣然或謂寶撫之意仍決欲將該協李杏華撤並責令繳出贓款該協已商其稽道力爲緩頰乞免稟查至贓款則俟該協回籍後變產措交然實則金蟬脫殼之計耳聞寶撫頗不謂然必需將該款如數清繳始准陳得龍撤差時經京官曾力保陷道陵保臨任江督本擬照准後經寶撫以彌縫消難以深謹軍事教育究係在蘇紳帶□大淺應□統恐不足以服□故

屢調陸軍小學總辦杜道淮川赴蘇委任即以陶承杜之然近日道班中如袁某佛某皆極力運動謀欲繼陳之後惟寶撫則意皆不屬除電調杜道淮川至蘇外一面傳見前任蘇協之劉道鶯烈委爲備至大約將於此二員中擇一以委任云

又聞寶撫於新軍滋事後撤退陳協外仍擬大加淘汰現已調用晉省舊日軍弁委充二十三協各項差委前統山西後路巡防隊馬步全軍蔣廣棟及前路巡防隊馬隊管帶參將孔昭彬皆經調至蘇到院稟見聞將委某某兩標統位置以予之未知然否

▲督練公所總辦需人 總辦督練公所云處衰道世耀現調赤鬬斌財政局總辦遺差尙未委人一般候補道因是紛紛運動聞寶撫甚難其選須曾受軍事教育及曾經統新軍辦有成效者方爲合格云

▲海運滬錫局之忙碌 寶撫近奉部催將南漕統限於三月內掃數運都解納立即轉飭無錫海運滬錫局遵照該局奉札後已趕辦會辦沈觀察亦於日昨至錫面稟一切矣

九江

▲建築審判廳之糾葛 審判廳興工一節已記前報茲悉經手委員姓鄧名南驥字伯勝現在差事被朱令奪去工料回用得而復失工匠日與理論氣憤交并已鬱鬱成疾呻吟床褥其狀甚苦每語人云是悔不早與督工朱令分肥致有此失乃歷陳無及矣聞原包價値實數一萬六千二百八十兩今高匠由估價僅一萬二千八百兩徐匠業於上月中辭停工高匠尙未接辦大約須待德化縣返潯後乃將管築估價結算移交云

▲湖口進口統稅局易員 湖口統稅局鮑守已屆瓜期藩司委姚守廷棟接辦於初一日到局視事局中又司巡役概不蟬聯嘗聞人曰若輩鑽謀不善致無起色非大加整頓不可叩以如何整頓曰完銀者改爲納錢賠抑錢價貨物進口令其多報遺路分數加增關稅□不匪矣咸決其難行云

蕪湖

▲皖路工程師回蕪 皖路工程師柏韶士君於去冬偕同常君友柏等渡江至廬州正陽關潁上太和等縣在周家口度歲今正復進往霍邱六安等州縣勘視皖北路綫昨由浦口渡江至南京乘輪返蕪其沿途詳情現正編輯報告書送呈公司覆核云

▲私售烟膏之弊混 蕪湖巡警公所禁烟示諭三令五申並謂倘有查緝私售煙吃即將房屋充公如房東先行舉發則免置議故有人告發乃提訊款丁成充實云云乃有利合智昏之輩故犯定章仍行私售致領照實膏之戶銷場頓滯紛紛繳照收歇現擬警務總辦丁幼蘭復申前禁倘再違示私售即將售戶照章監禁十年云

鎮江

▲請領分運銅元護照 駐蕪裕寧官銀錢局昨具稟關道謂有銅元五萬吊擬運赴九江請發護照以便分運當由李道塡發給領矣

▲籌畫太平州警費 鎮屬太平州同知李博齋以籌辦巡警事宜列在籌備憲政第三屆期內爲期甚促急待設法籌辦成立惟該洲地瘠民貧既乏官款又未便取之於民爰稟道府請在該州典捐項下每年撥銀一千兩俾資開辦云

▲限制錢商發行紙幣 鎮關道劉襄孫昨奉江督移開謂准度支部咨稱錢商發行紙幣本部早經訂有限制章程通行在案乃地方官漫不加察任聽奸商架空售騙以致倒閉之案層見迭出市面爲之動搖若不嚴行稽査伊於胡底因訂定章律嗣後如有錢商發行紙幣爲數過多迭閉歇業者即照甲嚴行懲辦以維幣政云云現劉道除照會商會查照外并轉飭所屬各州縣遵照辦理矣

▲籌辦平糶記聞 鎮埠近來米價奇昂人心大爲恐慌轉瞬青黃不接後患何堪設想現經道府縣各官會同商會紳董商酌擬派員赴米價較廉之處購米萬石來鎮設局出售以平米價而定人心惟所需資本甚鉅擬商令殷實商人擔認刻下急公好義者雖不乏其人而袖手旁觀者仍居多數須俟款項籌足始派人分赴江西安徽等省購運米石云

海外通信

▲世界茶業之調查 有人調查去年全世界所產之茶共五千零五十四萬四千二百四十基老値價銀佛郎四百兆枚其中印度茶出口價佛郎五十七萬五千枚中國茶佛郎一百三十七兆枚計在英國銷路最廣去年一歲中共銷茶値價至佛郎二百十七兆七萬五千餘枚其次則推與國計每與人每年需茶七磅半加拿大每年每人四磅荷蘭每年每人二磅半美國每人每年一磅半餘如俄法德瑞等國皆不及遠甚矣

▲爪哇糖蔗之暢銷 南洋爪哇出產之大宗以糖爲最該處鄉野大抵栽植甘蔗用以製糖去年種蔗之地較往年又增十培計所收甘蔗共有一百二十四萬九千餘噸然去年所收者尙未能極佳因雨水不調蔗種受損當成熟時又逢大旱既又倏遭大雨累日故去收成較遲且不甚佳製糖各廠直至去冬十一月中始能購運開製故糖價因之昂貴逾恆矣刻到爪哇所開製糖廠凡一百七十八家客臘又添設三大廠聞該三廠資本甚巨所製之糖較他廠尤美故其利市三倍查去年爪哇各糖銷路以英屬印度爲最夥共銷去三十六萬九千餘噸與國次之香港日本美國又次之云

專件

●淮鹽改章議畧（續）（僕實舒經芬詠芝）

一須加增運費明定賞罰以重船戶之責任也鹽既裝船顆粒不能短少宜逐包由公司於過秤後隨時封貼印花註明斤重於其上其通共包數則塡之執照抵岸交鹽由公司驗此印花鹽收如鹽有不足短斤至例應耗鹽而外應即責成船戶照印花塡數賠補不分正耗其或有中途淹消等情須就近報由地方官驗明實在淹消數目取其執照塡註簽字隨時給還放行不得留難俟抵岸後再由公司驗其在船鹽數是否淹消若干如有不符或缺包及包失印花則按照售價全數責賠並科以盜賣之罰否則亦須賠半價並由收鹽之公司隨時報明運司行知發鹽之公司令照淹消全數補運務免已收稅課等欵除賠尙有不敷鹽本並補運運費應由直接之兩公司各半分認惟此項補運之鹽須俟積有成數後再行專運不得陸續帶運以免夾雜並須於執照內註明補運某船戶淹消又某船戶淹消各若干包字樣或用不列號之執照亦可不必另給倘船戶交鹽斤重鹽包與印花上塡註數目針孔相符絲毫無缺則亦須由公司從優給賞至鹽運在途亦宜按路之遠近定限期之多寡必須於限內抵埠不得逾限鹽包亦宜改良堅固或仿山東等省改用蔴包亦須務使包不易碎以免改捆麻船戶亦不得盜取於途（未完）

北京新聲

中法大藥房主人台鑒鄙人自去秋以來偶患遺精之症延醫調理竟不見效因之百病叢生臥床不起呻吟終日自度命在須臾萬無生理有友人李

強筋壯體之效力

非洲樹皮丸

非洲亞破拿山之最高峯有種樹皮狀如華藥中之杜仲（近來泰西博物家驗得以之入藥）生民有絕大功用因用化法提鍊其汁熬如桂那之霜（製爲小丸）不特大補全體筋骨抑且固本扶元功稱第一丸陽痿精薄見色即流甫交即洩各症立見奇效

滋補樹皮丸功效

此乃非洲樹皮所製成（西國化學家試驗而得功能）提精神壯筋肉補腎健陽固精增力（常服能助）肚腹筋發力助食物消化腸迴多生精液以潤大便（體弱乏力之者服是丸後宜隨時運動則）四肢筋肉發力而得身壯力健之效果（如安坐不動則發力于下半部）

是丸功力較大不可多服每次至多不得過二丸最佳每飯前吞一丸日服三次開水送下必見奇效

一常人服之能強壯全身筋肉固腎健陽無遺精夢洩之患

一文人常少運動少吸新鮮空氣以致胃呆便秘服之能健脾胃必得食量加增大便滋潤之效

一勞動作勞力之人服之能手足輕便無腰酸腿軟之苦

一思慮過度精神消耗筋骨酸痛手足疲軟者服之能精神頓爽四肢活潑

每瓶一元每打十元 託局函購 海內諸公如蒙惠購請認明全球老牌商標（每瓶附有）五彩認眞券一張（原班回件倘洋不致一角一僞）總發行所上海四馬路（老巡捕房對門）五洲大藥房（並各埠大藥房均有經售）

補血白奶丸

主治各症列后

人之須血脈流通樹之所賴漿汁流通故人之血虧樹之漿是不能一時缺之設如人之血脈不調則精神困頓四肢無力更有腰酸足軟神暗疾樹之漿汁不流則枝葉不長生節朽壞不成棟樑之材現在世人多患血虧虛弱之症者乃血脈不調也林中樹木多受虫傷枝葉不長者乃漿汁不流也故人之強健者樹之全材者百無一二本醫士追本窮源必使人人康健得一秘方精選奶精配以補血養氣之劑製煉成丸名曰補血白奶丸此丸之能力最大能使血脈流通精神強旺四肢活潑凡人身上不論男女老幼有種種暗疾者服之無不奏效如神不但去病並可益壽延年請嘗試之不望不負本醫士數十載之心血也

氣血兩虧〇心腎兩虛〇腎水衰竭〇遺精夢洩〇頭暈腦痰〇腰酸足軟〇咳血急喘〇哮喘痰迷〇久咳不止〇乾咳勞症〇骨蒸潮熱〇飲食無味〇精神困頓〇瘰癧〇先天不足〇後天不調〇心胃氣痛〇胸肚脹痰〇反胃嘔惡〇傷氣肝鬱〇年老衰弱〇骨節疼痛〇幼男體虛〇面黃肌瘦〇婦女身弱〇赤白帶下〇閉經肚痛〇經期不準〇子宮寒冷〇久不受孕等症〇每瓶大洋一元五角每打拾五元遠近函購不加郵費郵票概作九扣外埠大藥房皆有分售此外意欲代銷者務請函詢上海棋盤街五馬路北首

總發行所南洋大藥房 魯卜艮藥公司啟

沈製鏡面散蓋世無雙 中國女界愛美貌 看看看！

盆湯弄集益里二弄對門人壽醫藥

面黑如墨能變雪白粉嫩 雞皮雀斑頓改冰肌玉膚 烟容酒刺紅點白點包治

巧奪天功

粉刺雀斑愈形醜陋近聞各報登己面如冠玉妹面雀斑退盡無形既嫩且嬌居然返老還童尖似此神奇實非蓋世所有真是

料六瓶二元五角單料二角五分每洋五瓶保康里林秀芬秀芳同拜謝

扶陽種子奏效快速

欲添子女〇欲廣嗣續〇必購衍慶丸酒〇確是種子良藥

飲於此二年之中妻妾各舉一男從此桑榆暮景是可自娛貴藥房扶陽種子衍慶丸果能化衰弱爲強健繞指柔爲百鍊鋼固精種子謹謝主人製藥之婆心并告世之無子者速購一試知僕言信而有徵也

孟子云不孝有三無後爲大故伯道無兒爲人生恨事然亦當盡人事以回天不宜委於天命也僕素心操勞年將半百膝下尚虛因而遍購種子良藥閱見上海二馬路天寶齋參茸海狗腎扶陽種子衍慶丸仿單其言論方藥均爲周密實事求是洞中竅要遂即郵信托購一料按方依服又購婦科降生丹二料服之

真愧廣嗣丹

此丹治陽痿有枯木逢春之功〇療虛損有龍馬精神之力〇廣嗣續有陰陽相生之奇〇補腎經有再造回生之妙

一部人自幼善病弱不勝衣比及力學之年又惧犯手淫以致年屆大衍精神十分……

寒谷生春丹 世間第一 統麟聖品

上海允康人壽保險有限公司廣告

保壽險者創自西人乃聚財之妙道也近年中國風氣開拓力爭利權本公司全體華商組織招集股本銀五十萬兩呈請農工商部註冊立案公司創設上海英界四川路二十六號專保華人壽險特定改良章程辦法較他公司爲優自一百兩起保多寡悉如人意保得克己賠欵捷速投保者應知華人共挂華公司投保庶幾利不外溢團體日堅本公司專以聯絡同胞挽回利權無富貧共沾利益爲宗旨南洋各埠沿江海各口岸以及內地均擬設分公司倘蒙海內同胞熱心歡迎者可就近投保滿年獲加倍之鉅欵賠償無中外隔閡之弊以期我同胞同沾美利共登壽宇倘蒙賜顧請至本公司接洽可也

董事 虞洽卿 國樟 董杏蓀 丁价侯 金琴孫 關絅之

總董 李薇莊 總理 關絅之 總司理 徐生棠 同謹啟

乾隆御刻續三希堂法帖 發行半價券展期三月底出書廣告

已購三希堂者不可不購此帖

澄衷書局 力求精美起見不得不展期出版購券諸君尚希鑒諒

是帖爲有清以來名人真跡十家書歷朝大內實藏秘本純廟愛賞時加題識御筆標題至再至三誠親王果親王蔣文肅書溥汪尚書由敦題跋 三希堂之續 收藏大內外間絕少 中國上等棉料紙 照定價不 厚冊四元定價半價 五百部每部洋 一元 折不扣 額滿截止過期不及〇經售處 上海麥家圈元記棧後廳 棋盤街中國圖書公司〇集成圖書公司〇南洋官書局〇廣益書局〇千頃堂 外埠 天津 北京 保定 南京 四川 漢口 廣東 蘇州 無錫 紹興 杭州 奉天 徽州 屯溪

京都天寶齋扶陽種子衍慶酒有陰陽相生之妙水火既濟之功

此酒馳名中外壯陽種子敢稱第一鋪分設上海二馬路中市西鼎新里石庫門內交易近有假冒改換名目購者細察僞眞

此酒有奪天造化之功本齋獨得之良方內用親自採辦眞正大山人參關東鹿茸海狗腎並各種滋補品上等藥製成藥性和平不燥不熱老幼咸宜四時可服凡治男子陽痿不舉精流不固或精薄無子或未交精泄而不射諸虛百損五勞七傷夢遺滑精腰酸骨軟四肢疼痛無力一切等症 ……另有第一靈驗參茸海狗腎扶陽種子衍慶丸每料十六兩洋八元半料四元遠埠託郵政局最妥信局則不可靠

科學會編譯部出版

上海四馬路惠福里口

書名	價目・編譯者
高等小學 算術教科書	陳文 何崇禮合著 全四冊每冊二角
高等小學 算術教授法	陳文 何崇禮合著 全四冊每冊四角
中學 算術教科書（十一版）	連江陳文編 定價一元三角
總理用 小代數學（十四版）	連江陳文編 定價一元五角
查理斯密 小代數學解式（四版）	歸順曾彥編 定價八角
查理斯密 代數學	歸順曾彥編 定價一元二角
自修 平面三角法（五版）	連江陳文 定價六角
中等教科 幾何學初等教科書（再版）	歸順曾彥譯 定價五角
中等教科 幾何學教科書 平面（五版）	南海何崇禮編 定價一元
中等教科 幾何學教科書 立體（再版）	南海何崇禮編 定價五角
溫特渥斯 平面幾何學問題解法	長沙王際六演 定價八角
溫特渥斯 平面幾何學	桂林馬君武譯 定價一元二角
溫特渥斯 解析幾何學（三版）	香山鄭家斌譯 定價一元五角
溫特渥斯 解析幾何學解法	禹航王藝演（印刷中）
查理斯密 大代數學 上卷（五版）	陳文 何崇禮合譯 定價一元
查理斯密 大代數學 中卷（五版）	陳文 何崇禮合譯 定價一元
查理斯密 大代數學 下卷（四版）	連江陳文譯 定價一元二角
奧斯實氏 微分學	李德普 鄭家斌合譯 定價一元五角
奧斯實氏 積分學	香山鄭家斌譯 定價一元
中學教科 平面幾何畫法	桂林何鑑齡編 定價九角
高等教科 新式物理學（五版）	連江陳文編 定價二元
馬福德 最新實驗化學	餘姚史青譯 定價七角
韓德生 倫孫氏 中等化學教科書	桂林馬君武編 定價一元五角
中等博物教科 植物學（再版）	桂林李天佐編 定價一元五角
中等博物教科 動物學（再版）	鹽川秦嗣宗編 定價一元
中等博物教科 鑛物學	桂林陳用光編 定價六角
中等博物教科 生理衛生學	桂林陳用光編 定價九角
普通教科 植物學教科書	歸順曾彥編 定價五角
普通教科 動物學教科書	歸順曾彥編 定價六角
普通教科 生理衛生教科書	歸順曾彥編 定價六角
中等歷史教科書 本國之部	臨桂趙懿年編 定價七角
中等歷史教科書 東西洋之部	臨桂趙懿年編 定價八角
普通教科 地文學教科書	歸順曾彥編 定價一元
中學 英文典教科書（再版）	南海何崇禮編 定價一元
名學釋例	連江陳文輯 定價一元

分售處 各埠〇開明書局〇北京〇琉花書局〇龍文閣〇翰華書局〇長沙〇羣益公司〇集成書社〇成都〇正宜公司〇武昌〇昌明公司〇開封〇大河書社〇教育品社〇益古山房〇保定〇官書局〇奉天〇圖書館〇蕪湖〇科學圖書社〇南昌〇開智書局〇重慶〇二酉山房〇桂林〇石渠書局〇太原〇晉新書社〇南京〇啟新書局〇蘇州〇圖書館〇杭州〇醉章〇福州〇壽記書莊

馬寶試驗追知神

京都天寶齋〇眞正西藏馬寶治文武痴癲神效無比

馬寶能有的眞經云治痴癲第一對症本齋……

光生髮膠 出售 頭髮
每瓶大洋半元 每打洋二元五角 正又製一種 料六瓶 咬髮癬藥
專治髮者保吐去之髮根上有白點之故髮者不早治久則髮秀頂此藥可治此症 每瓶大洋四角 洋三元

滬事評論

江杏村太史南下矣。抵滬矣。不日且回閩矣。論情論理。均應有人歡迎之。吾知上海各界。必不能恝然於太史。必有人焉。移其昔日歡迎親王貴胄大臣督撫之熱度。以歡迎太史者。請予不信。請拭目以俟之。

本埠新聞

●孫裁判辭職　總工程局正裁判官孫慶梅明府自奉滬道蔡觀察札委公共公廨讞委使以來公務甚忙不暇兼顧是以向總董辭退裁判之任局董已定期開董事會另行議舉俟舉定再核

●江太史之行踪　江杏邨太史昨晚八時乘泰順輪至申寓南碼頭彙征旅館本擬即日乘輪返閩同鄉各界再三挽留允暫緩數日南旋

●可憐無告之民　朱棟樑前投上海縣喊控兒子全全被高橋分防廳差役索詐不遂朦稟廳官將子逮案笞責收押數月不釋等情茲悉該廳即將全全送縣奉田大令訊供以一面之詞着候查辦在案昨日分防廳許琴舫司馬帶同朱全全案卷宗命駕到縣拜會大令並述明高橋附近徐姓被盜一案若談良久而返

●官事一斑　高等實業學堂監督唐蔚之侍郎文治昨午因公到上海縣拜會又法華司賀少尹慶蘅到縣稟知請假五天赴蘇公幹

●調查寺院公產　上海縣田大令前會諭飭念五保內各圖冊書着將菴觀寺院之公產並義塚舖基等開明造冊具報在案茲因此事乃關新政極要之舉所以大令復于昨午後通傳合邑二百十四個圖分冊書到縣再行諭話

●道批三則　滬道蔡觀察批朱升稟云此案前據廨復已將廨卷送縣訊追惟已由廨諭令張□向商各股將存款限年內按股攤償今仍未清並自應由廨責成張雲漁遵諭辦理如再違延即予一併送縣訊究以免日久推宕仰會審官查令遵照辦理抄黏並發　●批王肆之稟云據稱王濟人名下應繳墊款迄今未繳並有欠宕莊款均未歸還乃敢藉帳據串弊爲詞一再來牘朦控爲抵制拖宕之計殊屬可惡仰上海縣迅予勒提到案從嚴押追具報毋任玩延切切　●批居桂蓀稟云案經札廨妥辦據稟前情仰會審官查令仍遵前札妥爲辦理抄黏並發

城內

●不受管教　婦人顧宋氏同子顧福生扭媳金福弟一路一區分局稟控不受管教情願違忤兒子福生向之面斥又敢與夫行兇叩求訊辦爲情游正巡官諭飭收押候訊

●誘姘鬨賣　婦人姚李氏扭夫姚得盛及姘婦張毛囡張陳氏鄰婦鮑高氏等五人至一區巡警分局喊控由正巡官游別駕審訊姚李氏供丈夫姚得盛私姘張陳氏之女毛囡不顧家用將衣飾等件偸出送入張陳氏供女兒毛囡被姚引誘通姦私姘今悉家經指與氏爭吵鄰居鮑高氏出爲勸解反遭李氏毆打求驗別駕驗得該氏傷尙輕飭令自行醫治姚得盛誘姦閨女尙欲鬨賣不法已極判責姚二百板張毛囡論伊母具結領回管束完案

●調戲良家婦女　滬城周家弄崗巡唐芝儀查得葉阿五葉張氏與張阿和毛大龍等口角互毆排解不開帶一路巡警分局亦由游正巡官提訊葉阿五供兄嫂張氏昨在臥房哺乳忽有鄰人張阿和闖入嫂房內向嫂調戲小的呵斥張非但不服反糾毛大龍𦉪同將小的兄嫂兒毆求請察驗巡官驗得各受微傷事爲張阿和調戲良家婦女可惡已極判張責三百板收押再辦毛大龍不認𦉪兒從寬交保

●死無歸宿　湖北人王思濤現年七十六歲向在滬北陸馬路粱公館爲長隨嗣因失業於去冬奔至上海縣大堂欄輿稟求發堂留養田大令准如所請飭發普育堂留養乃王到堂後即染病迄今醫治無效延至昨午斃命由堂置函致大令飭差查無尸屬諭飭該堂備棺收殮

南市

●聚賭罰洋　前晚賴義碼頭德昌雞行有人賭博被南區偵探訪悉報告區長派巡長巡士拘獲張瑞洪葉麗水徐立山郭福生等八名解區飭每人罰洋五角從寬斥釋賭具銷燬

●小孩押送回里　通州小孩張萊子年紀十餘齡前晚在新舞臺前張望被巡士疑竊拘至工程局詰得住在通州西門外王姓油車店內父名子玉今因私取銀鐲衣服被父責打逃走來滬質得洋四元尙在身畔搜出洋三元三角命押至大生輪船公司押送回里

●誘佔人妻　協順冰棗行夥許書卿妻顧氏去年四月私逃得家被誘至灣送回後復逃出近始查知被成衣匠李恨恨誘佔匿居南市□張氏同居遂扭控南區解至工程局訊明飭顧氏具責一百五十下交夫領回管束誘姦不應留不遵判戒責五十下李責二百下押五月

閘北

●區官調差　四路一區副巡官藍祝三少尹日前忽奉督總辦憲委汪二觀察飭調四路二區副巡官差

●折價舊欠　童張第村迭次投稟巡警總局控成樹榮欠洋四十餘元歷久不還昨奉孫堂判傳訊供詞各執且孫所呈借據並無中證判成償孫川資洋念元具結了案借據當堂註銷

●拐良爲娼　匪徒爲金標與顏才良串拐龔桂生之妻張氏寶與薛愛卿花烟間爲娼業已發潛逃被偵探緝獲昨經黃正巡官提訊高尙狡賴不認判責六百板押候補提人證再行究辦

●是否監守自盜　住居閘北之陳炳生在曹家渡某紗廠當巡丁日前因該廠失竊貨物廠主某西人疑陳監守自盜究至其家搜查並無痕迹惟陳已畏罪逃逸留將其妻陳趙氏扭送四路一區請究昨奉黃正巡官提訊該氏供不知情巡官念氏身懷六甲判交妥保限尋其夫到案再行訊究

●用銅洋之糾葛　王素生昨以銅質小洋向義和烟紙店購買香烟店夥宋德隆向王掉換致起口角互相扭毆巡士上前喝阻彼此持蠻不服拘入四路一區黃正巡官以兩造各有不合一併斥釋

英租界

●不認收贓　俞順利控已歇學徒王阿四私刻圖章向百老匯路老順記騙取油漆消贓與金王氏等情昨由捕房獲解公廨請究王直認不諱詰之王氏不認收贓孫襄讞得供商諸美倫副領事判王押一月王氏交保候提集人證復訊再核

●私取貨洋　大吉樓帽店控夥巢松林私取貨洋四百七十餘元一案由廨訊押限繳之後距巢挺押不理昨奉復訊巢忽求請交保寶讞員不准商之美海副領事判仍押繳

●女子被拐　丹陽女子楊三子被匪拐帶來滬因與匪在碼頭上失散由潘姓木匠送入捕房請讞供父名楊小青在原籍馬門城內大街開設地貨行小女子因被隣人周姓拐滬失散官判候派差送回丹陽交其家屬收領

●瘋人資遣回籍　瘋人李作炳前因毆打虹廟小道士被控公廨判送四川會館去後距季前晚又與同居寧波路二百七十二號之婦人阮陳氏吵鬧被控捕房獲解公廨李忽兩手捧耳大呼斷無如此辦法官以李語無倫次無從取供判發樓旅所知照四川會館着即赶緊資遣回籍

●私設賭會罰洋　嘉興人孫華根寓在湖北路第二百九十一號房屋私設總會聚賭抽頭並私售烟泡被捕房查獲於昨將孫傳至公堂請究孫供向在沈仲禮家爲書記偶與友人作葉子戲有之並無私售烟泡吃之事官以証據確鑿□便含糊判罰洋二十五元充公

●重十不孝　姚朱氏控子姚生林違忤行兇等情昨由捕房獲解公堂請究經中西官訊得姚生林確患瘋病所致判從寬押滿十天交其母領回醫治

●哄姘賣娼　顧孔文控堂妹潘顧氏私逃來滬被□王氏哄姘賣娼一案昨由捕房將氏連□一併獲解公堂請究奉中西官研訊屬實判王押女所三個月顧氏准其兄具領完案

●會訊華俄銀行控案　華俄道勝銀行控勤昌絲廠經理湯心源(不理買賣先令虧損銀兩)一案昨午後由廨復訊俄領事因公未到由領袖比總領事薛福海君蒞廨會同寶讞員升堂研訊原告代表愛理思律師上堂請追虧損銀四萬餘兩湯延威金生律師到堂辯護中西官以兩造仍前各執判湯交原保候再復訊奪核

美租界

●拚死吃河豚　江北小工劉和尙住居漢壁禮路南永祥里昨晨劉出外工作其妻某氏不知從何處拾得河豚魚子歸家煮熟與八歲二歲之二子同食未幾毒發母子三人先後斃命迫劉回家見桌上尙有魚子半碗似留以餉夫者劉遭此慘變痛不欲生後經工頭某聞知出資購棺草草收殮

●欠租封屋　元芳路九十一號某粵人家因積欠房租三個月被房主控准公堂昨派廨差協同中西探前往發封

●汽車撞傷小孩　一百七十三號汽車昨過西華德路撞倒年約五六歲小孩致傷頭面由捕巡見車送同仁院醫治再核

●流氓搶物　住居西華德路二千七百十三號之夏錢氏前晚至泰順里某老虎灶泡水被流氓多人搶去金圈一副該氏即投捕房報請查緝捕頭准之　●賠洋了事　陳福之昨推獨輪車至西華德路撞壞張阿三之東洋車輪由捕一併拘入捕房捕頭飭陳賠洋二元斥釋了案

法租界

●不認霸佔小孩　俞吳氏控周友良將女孩領去霸匿不放前日孟司馬提訊周供孩母生前欠商人洋三百元且時拐竊孩來開玩因此留下現在堂中幷未強領不放司馬以一面之詞判交保候原告到案質審

●擅用帳洋　朱成大洋貨店夥某甲因向南市收得帳洋一百元擅自吞用致被扭送捕房解公堂訊究嗣因原告未到難定信讞爰飭還押候傳原告到案訊核

●欠租私遷　楊元春前欠房金二十元未了遽即搬遷他處茲爲收租人在途遇面即扭赴捕房轉解公堂楊稱欠租是實因屋內擱樓係小的自造因此推抵所欠求察孟司馬以欠租屬實未便飾詞判交保候下期原告到案再核如無保人可存洋二十元與捕房開釋

●金瓶記　江湖醫生楊伯英控剃頭店主龔三經僞店夥張連居誘拐其妾金瓶等情奉判交保交張前日楊又投稱金瓶現爲甘泉縣地保扣留張亦來過上海探聽訊事消息顯有袒護不肯交案求押追司馬得稟判退去准予備文甘泉移提張及女到案訊辦

文苑

●江杏邨侍御賦別同僚幷辭贈金詩

同僚欵洽別應難。盛餞勞逢見長官。歸去已無三策獻。與來且盡一杯歡。也知在宋金爲贐。尙記過曹璧。盤國海舟車今日便。遷鄉莫作達行看。

●讀江杏邨侍御賦別同僚幷辭贈金一律卽次元均　(次翁)

寸心不盡一言難。終望朝廷正百官。勝國根山自有贐。(朝士公餞侍御於松筠庵景仰前賢應許把臂)清時哉水盡其歡。(侍御原奏內叙母老妻故哉水之歡託於子婦云云)杏林瀟瀟枝休借。(侍御回輪苑原衙門後於二月出都)柏府風高根久盤。贏得千秋金鑑富。題名諫院後人看。

●讀江杏邨侍御賦別同僚詩次韻一首意猶未盡再疊前韻　(次翁)

直言敢諫本爲難。難得同官顧罷官。去國買生無限哭。還家歐母有餘歡。七國重見眞才入。三輔長留大氣盤。爭說齊賢他日相。此行權當省親看。

商情

股票

昨日股票現盤

藍格志買	一千四百八十兩
斯呢干買	一千六百十兩
叭喇嗎實	九百念五兩
客林磅實	七百五十兩
司得實	三百十五兩
瑞記實	二百六十兩
匯豐實	一千零十元

滙票

英倫電匯	二先令四辨士六二五
現匯	二先令四辨士六八七五
電匯四個月票	二先令四辨士八七五
買進四個月匯票	二先令四辨士二五
銀行又六個月匯票	二先令五辨士四三七五
匯豐四個月定貨	二先令五辨士三七五
帶根六個月定貨	二先令五辨士五六二五
法國電匯	三佛郎零一分
四個月電匯	三佛郎零六分
德國電匯票	二馬克四十四分半
四個月匯	二馬克四十九分
美金電匯票	五十八個一二五
四個月匯美金	六十個零二五
香港匯票	七十四分七五
日本金洋	八十五分三七五
日本三十日期	八十四分三七五
印度匯票	盧比一百七十七七五

金市

現貨標金	四百零七兩
沙金合赤	四百十六兩
足赤條金	四百十四兩五錢
大條每	念四辨士五六二五

錢市

英洋	七錢三分九
龍洋	七錢三分六二五
小洋	六錢五分一二五
本洋	八錢五分
銀拆	三錢四分
銅元	一百八十一千二百
市錢	一百五十千
洋找	七錢二分四
錢找	一千
衣牌	一千□百四十文

蘇州洋市

杭州洋市

合洋銀 規價補水紋	九百念七兩八錢三分五
申盤	九八元一千兩
拆	六錢八分二五
	三錢
規價洋	一千三百五十五元二五
洋盤	六錢六分一七五
蘇匯去	三角
紹匯升	三角
甬匯去	六元二角

寧波洋市

規價洋	一百三十六元一角一分
合申	九八元一百兩
洋拆	五分
轉帳升	一分

進出輪船

三月初十日進口輪船禮拜二

江天	由寧波	招商總局
立大	由寧波	立興洋行
甬興	由寧波	寧紹公司
嘉興	由烟台	太古公司
德生	由膠州	怡和洋行
綏水	由汕頭	太古公司
蘆州	由長江	太古公司
江裕	由長江	招商總局
鎭安	由香港	太古公司
南陽丸	由長江	日清公司
廣濟	由溫州	招商總局
建平	由鎭江	開平公司

三月十一日出口輪船禮拜三

大福丸	往長江	日清公司
鎭安	往香港廣東	太古公司
鄱陽	往長江	太古公司
大安	往通州揚州	大達公司
廣平	往天津	開平公司
建平	往秦皇島	開平公司
北京	往寧波	太古公司
寧紹	往寧波	寧紹公司
可貴	往舟山石浦海門普陀	錦章洋行
江永	往長江	招商總局
公平	往天津	招商總局
圖南	往厦門汕頭	招商總局
蘆州	往仁川	太古公司
淡水	往厦門汕頭	太古公司
鎭江	往烟台牛莊	太古公司

三月十二日出口輪船禮拜四

美順	往長江	美最時行
岳陽丸	往長江	日清公司
江裕	往長江	招商總局
小倉丸	往大連	郵船會社
山口丸	往神戶	郵船會社
甬興	往寧波	寧紹公司

三月十三日出口輪船禮拜五

德興	往長江	寧紹公司

三月十四日出口輪船禮拜六

永利	往舟山石浦海門	越東公司

東海君之肖像並讚

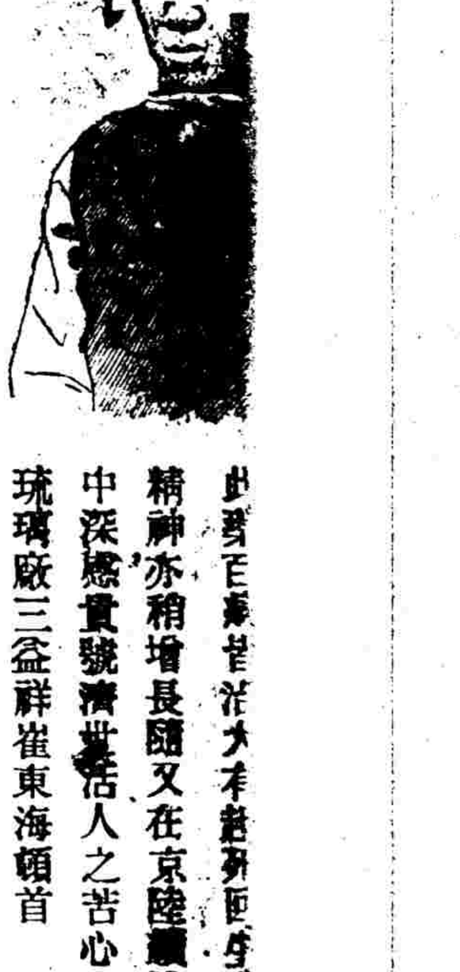

此藥百……精神亦稍增長隨又在京陸續購服至今百病皆除面目較前尤爲光潤心中深感貴號濟世活人之苦心無以爲報特此備函鳴謝並請台安　北京 琉璃廠三益祥崔東海頓首

上海中法大藥房照登

山東濰縣松園街郭纚芙君詳述自來血愈下之大功

血暈 治頭血

并惠贈七絕詩四章附列于后請閱者注意

五洲大藥房雅鑒啓者鄙人素有便血之症寒暑已十易矣自乙巳秋賤恙大作又爲西醫所誤致精神委頓很狽不堪一日夜下血十餘次生死之際……

滿江南◉補血神功四海彰妙方原始出西洋同胞若覓長生術記取五洲大藥房◉衛生兼補後先天服此瓊漿便永年漢武秦皇今若在定嗟妄是好神仙○立起沉疴弱轉強何須更覓返魂香濟人壽世眞無限誰似當年謝雅堂山東濰縣松園街郭纚芙草定

自來血價　大瓶二元　小瓶一元二角　每打二十元十二元

總發行所上海四馬路五洲大藥房照登

辦香廬 消痰聖品

崔氏辦香廬總發行所○認明牌號室懸上海縣告示混冒甚多格外注意如由民局購辦必須郵局先發一函掛照……

崔氏辦香廬牌號

辦香廬崔宗武謹啓

第一靈驗婦女乾血閉經丸

請驗馳名奇方　服此個個奏效　經乃種子根苗　閉之則無嗣也　幸勿輕視

獨得秘方 婦科一索必姙丹

艱於生育○服後必孕○怕道之憂○早爲購試○如不見信○請驗母鷄○一飼此丹○立即生蛋

培元極品眉壽廣嗣丸

此丸力雜宏深能收能放有鬼神不測之機服後反覺寂然不動必至緊要之時然後勇氣百倍大得其力眞爲嗣續金丹生男之寶夯也

改良小說社

欲知官場之歷史者不可不看
欲知商界之人物者不可不看
欲明社會之心理者不可不看
欲求普通之知識者不可不看

最新出版之新小說

本社小說○騙術翻新　風流道合　新孽花海　迷龍陣　新笑林　新野叟曝言　新紅樓夢　月痕　新七俠五義　寄售小說　法帖……

上海改良小說社總發行所啓　分售處外埠各大書坊

巧奪天工

老聾竟能復聽

市上耳聾丸藥極多○當推二馬路西鼎興里京都天寶齋爲第一○僕已親自試過○方知眞實效驗購者留神……

痔瘡立刻連根脫落

立愈小腸疝氣限言永遠斷根

京都天寶齋謹啓

立愈遺精金剛百鍊丸

家藏經驗奇方　咸稱天下無雙　遠埠函購　郵局寄妥　患有遺精　幸勿錯過

上海三馬路中市錬雲大藥房發兌

秘製立愈肝胃氣將軍丹

此丹並治九種心胃氣痛服之頃刻斷根○郵局函購妥而無弊○近因假冒甚多○購者千祈留意

辦香廬藥室 包愈哮喘氣急丹

京都天寶齋 嫩面玉容散

品海老牌香煙已久炙膾人口

來驗汝言也相士知機唯唯而遁當衛士送士人至場外傳鼓稱聖旨降門官揭封去鎖內即傳點開門偕士人直入至公堂知貢舉各官跪接衛士面南宣讀畢即去覆命御史檢卷恭送士人入號內外關傳皇帝送朋友進場主考亦留心閱卷見其文亦尚穩妥與各官公議皆曰此公既為當今識拔不可作第二人以拂上意竟中解元試官覆命力獎其文才出衆賀帝得人帝大笑曰命也命也蓋帝本欲使入場而不取以難相士因豹房新得美人戀色而忘後命令竟發解益覺相士可畏着錦衣衛追尋杳不知其所之矣

其二

武會試之年帝亦揭巾佩刀作武士裝遊觀於市時已黃昏見一老提燈踽踽而來一壯役撞滅其燈老者曰我與君前本鄉隣亦曾周濟今我年邁無能君

見必欺我是何意見役曰韓老我惡汝動稱周濟何得掃我顏面韓曰我非妄言也十年前飯君幾頓助若干君今充役大班我本不欺君君反以為怨世有如此負心人哉役愈怒摔韓老於地伏而毆之環觀之人拉勸甚雜帝怒由人叢中抽佩刀刺入役腹而去役轉身仰跌旋斃不知刀從何來卡兵縛韓老報司坊送入刑部承審官以韓老鍛鍊成獄擬抵秋獄時帝閱至是獄命提兇犯廷訊韓老呼冤帝笑曰汝果大冤問誰承審此獄者尚書以某郎中對帝召之來命衛士脫韓老刑具以着郎官曰殺人者我也汝屈人問抵獄中冤濫者不知多少矣今即以汝作抵我為衆冤魂稍舒其怨郎官以兇刀出自韓老並非無據為辯帝命取鞘來納之適符遂伏辜乃釋韓老賞以百金曰償汝所費且命是年停勾擇御史之能者名曰郵刑分赴各省提獄覆按而後報可果多所平反也

浙杭新組織清泰第二旅館廣告

本館主人為補助交通機關起見特在杭州清泰車站之左地名中羊市街新建三層高大洋房數十幢開設清泰第二旅館形式極為雅觀內容亦極精美其鐵床紬被浴室花園閱報室拋球場會客廳種種設備繁不勝載食品點心等件尤為講求務合衛生輔副諸公之雅

宣統二年三月十一日神州日報附送

告

意備象　賜顧當極歡迎現已組織粗成擇於正月十七日先行交

俟完備後再謹告正式開張之期此佈

宣統二年三月十一日神州日報附送

神州畫報

楊度難堪

楊京卿度由籍赴京路過漢口與湘路拒款代表遇即避於既濟水電公司內又為鄂路代表張伯烈偵獲欲用鐵血主義對付旅鄂湘人亦以楊此舉有玷鄉人聲譽爰於初二日在鄂垣湖南會館議將其除籍及對待方法茲聞湘人會議後欲將楊枸解回籍請其戶族處以死刑特舉定旅鄂中學堂諸生十餘人偕同拒款代表粟戡時等於初三日上午十一句鐘齊至水電公司內搜索被該公司命人攔住吵鬧終日楊終伏不敢出漢上人士聞信往觀戶幾為穿直至下午五句餘鐘時該學生等尚不肯散必欲得楊而甘心水電公司宋偉臣君知非口舌所能解散乃用電話請英領事及會審公所派人彈壓不一時英領派捕頭率印華巡捕數十會審公所亦派差另至將楊度及學生人等一併扭入捕房拘留後事若何續探再聞

老鴇便宜

天津日租界同慶郵高翠寶之領家高侯氏令其夥計張永發為媒說定靜海縣獨流鎮人杜張氏之女丫頭為子媳於光緒三十四年十月間過帖以包金鐲一付銀洋七十元為定禮彼時杜張氏不知高侯氏係開妓館之領家嗣杜張氏全家移住天津日租界周家坑於今年正月二十九日高侯氏飭人往杜張氏家言現在家中無人接丫頭前去看家杜張氏信以為真當即允許不意高侯氏居心不良將丫頭接到伊家即逼令接客稍拂其意非打即罵虐待異常嗣因杜張氏聞悉設計接回詢悉情形於二月三十日喊報四局二區巡警帶局查驗丫頭右眉尖有踢傷一處弁供寧死不願為娼等情當即飭傳高侯氏及媒人張永發到案質訊均供認不諱經該區一併票送總局昨經讞員訊明飭令杜張氏將丫頭領回高侯氏保釋未免太便宜也

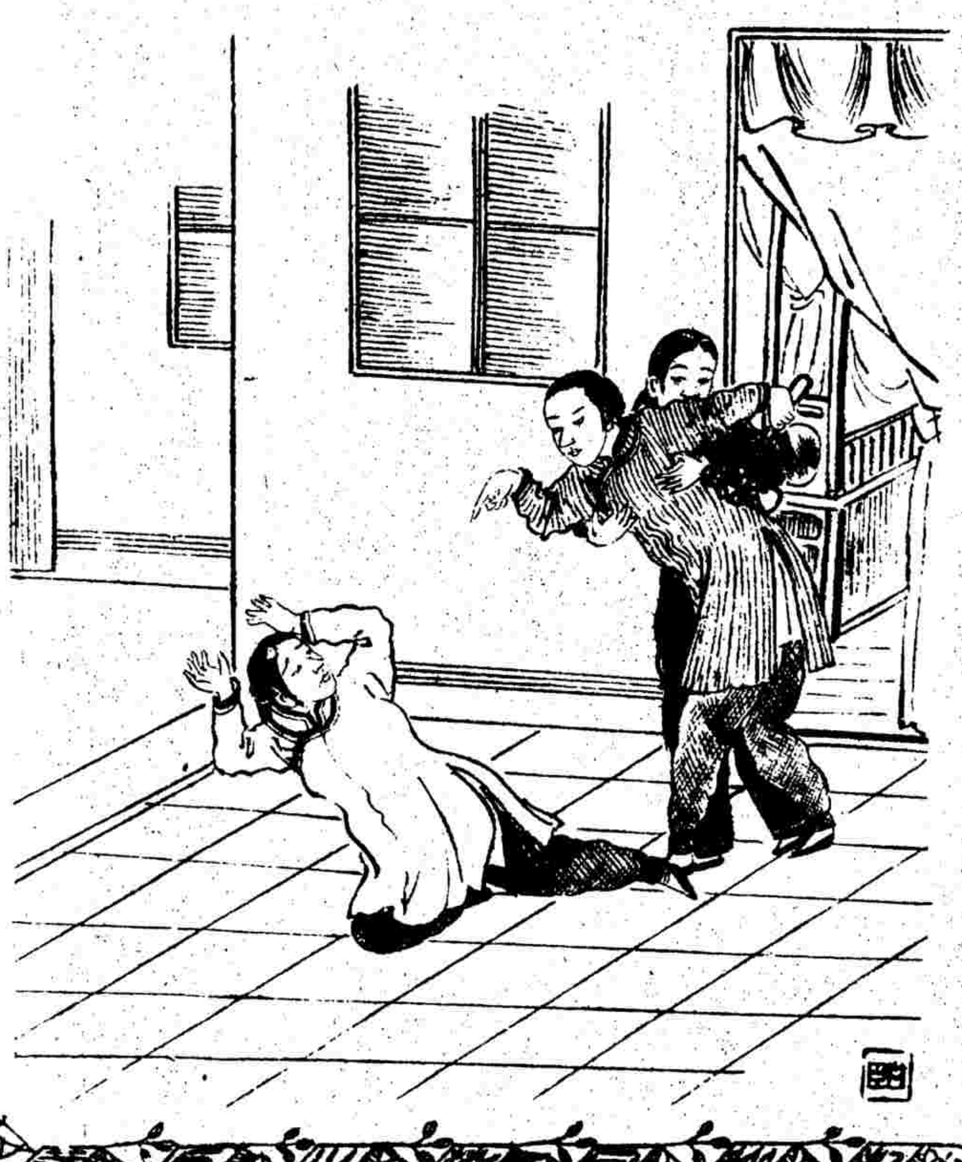

宣統二年三月十一日神州日報附送

神州画報

秘宻運動家

煙台南界毗連之地曰奇山所城郭關廟與城相等係前明防倭所設者也城內有城隍廟一處內住尼姑四五人每年香資及房租約可得五千元上下衆尼既有錢鈔遂恣意驕淫引誘一般浪子鑽隙踰墻非伊朝夕目前少尼與某道士姘合正得意忘形之際被老尼闖見大發醋風致鄰人皆知首事聞之擬盡行驅逐將每年進款辦理小學堂一處凡正人君子無不贊成即將實行矣衆尼聞之不忍撒手夜間遂至其素所投合之某首事家盡一夜運動之力該首事乃變計決意不驅逐云

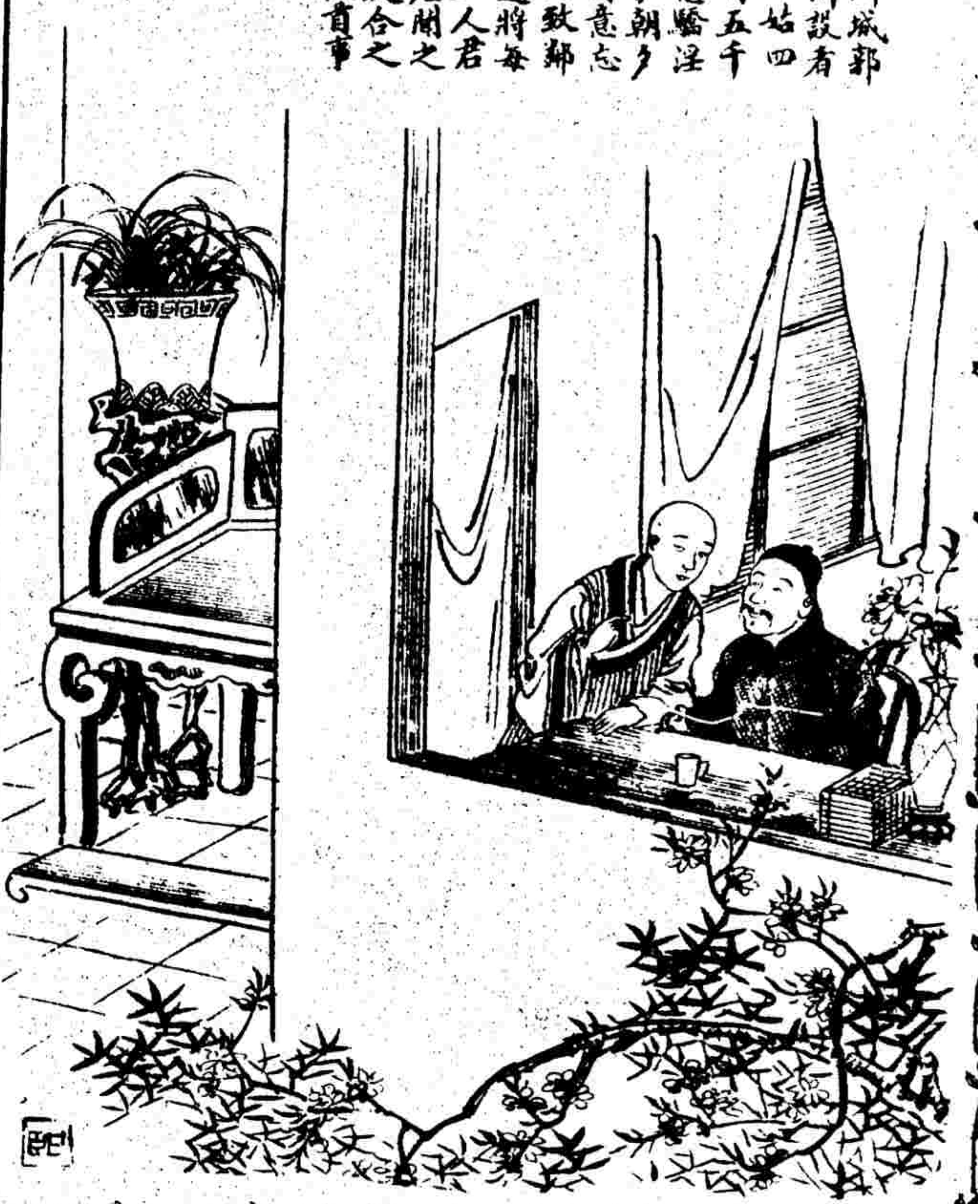

優勝外交家

哈爾濱傅家甸日本娼寮麕集四道街一帶平時倚門賣笑尚無意外騷擾去年煙禁甚嚴中國妓寮均不敢開燈應客日本娼寮爲招攬計特備烟具投客所好外間雖有煩言然因日妓向不納捐警局亦不敢干涉入春以來更異想天開特備紙竹等牌招集賭徒入內聚賭抽頭甚鉅各賭徒亦利用日本妓寮中國警局向不過問得以明目張膽肆無忌憚云

宣統二年三月十一日神州日報附送